



FECHAMENTO AUTORIZADO  
PODE SER ABERTO PELA ECT

Mala Direta  
Básica  
9912355891/2014DR/SP1  
SINDICATO RURAL DE  
TAQUARITINGA  
Correios

*Informativo*

ANO XXXVI • EDIÇÃO Nº 382 • DEZEMBRO/2025

# SINDICATO RURAL DE TAQUARITINGA

www.srtaq.com.br

Rua da República, 1.197 - CEP 15900-011 - TAQUARITINGA - SP - Fones: (16) 3252-2190 / 3252-2175 / 3252-2463 • E-mail: srtaquaritinga@hotmail.com  
Base Territorial: Santa Ernestina, Cândido Rodrigues e Fernando Prestes



## COM AUMENTO DA OFERTA EM SP, PREÇO DA MANGA TOMMY RECUA



Apesar do recuo, cotações seguem atrativas aos produtores. Ao longo da primeira quinzena de nov/25, o crescimento da oferta de manga tommy na região paulista de Monte Alto/Taquaritinga resultou em pressão sobre as cotações nacionais. No Vale do São Francisco (BA/PE), a variedade foi cotada a R\$1,68/kg, recuo de 9% frente ao registrado na semana anterior. Porém, as cotações ainda estão

acima das registradas em Livramento de Nossa Senhora (BA), onde a fruta foi negociada a R\$ 1,30/kg (baixa de 10% na semana) e em Monte Alto/Taquaritinga (SP), com recuo de 15% e média de R\$ 1,30/kg. Para a palmer, em Livramento, o menor calibre das frutas tem reduzido a demanda, resultando em queda de 6%. Já no Vale, a procura pela palmer segue aquecida, mas não é suficiente para um avanço nas cotações. Por isso, a semana foi de estabilidade, com média de R\$ 2,16/kg. Para o restante do mês e o início de dezembro, os preços da palmer devem depender da disponibilidade de fruta no mercado interno, enquanto para a tommy é provável que os preços se mantenham em queda, pressionados pelo avanço da colheita nos pomares paulistas.

## LARANJA: PREÇO CAIU EM NOVEMBRO



Caixa de 40,8 quilos de laranja, que vinha sendo negociada em torno R\$ 50,00 foi ajustada para patamares próximos de R\$ 35,00 na árvore, na primeira semana de novembro/25. O preço da laranja pago pela indústria caiu em novembro, aponta Cepea da Esalq-USP em Piracicaba. As exportações brasileiras de suco de laranja, entre julho e setembro de 2025, tiveram desempenho menor do que o

observado na parcial da safra deste ano quando comparado à temporada anterior. A receita com os embarques do produto recuou cerca de R\$ 15%.



## CANA E LARANJA GANHAM NOVAS FRONTEIRAS PRODUTIVAS

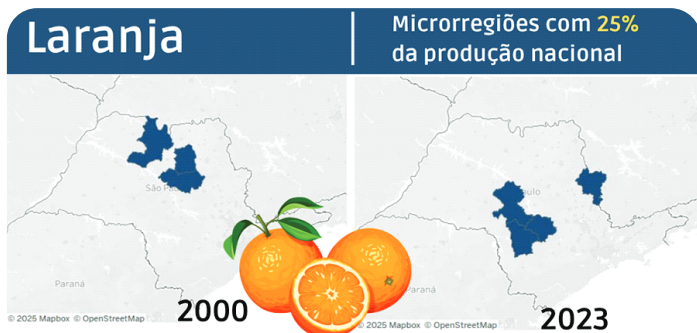

Uma análise sobre a concentração espacial da produção agropecuária, disponível na plataforma de dados SITE-MLog, da Embrapa Territorial (SP), revela uma reconfiguração das principais regiões produtoras do País desde os anos 2000. Com o avanço das principais cadeias de exportação, o mapa produtivo também mudou: áreas perderam relevância, enquanto outras surgiram e ganharam

espaço. A cana-de-açúcar é um exemplo de cultura cuja produção cresceu e incluiu novas áreas entre as principais. A plataforma da Embrapa mostra, ano a ano, quais microrregiões sozinhas respondiam por 25% da produção nacional e compunham o chamado Grupo 25 (G25). Em 2000, esse grupo era composto por seis microrregiões: Araraquara, Jaboticabal, Jaú, Ribeirão Preto e São Joaquim da Barra, em São Paulo; e São Miguel dos Campos, em Alagoas. Em 2023, São Miguel dos Campos e Jaú saíram desse conjunto, embora esta última região tenha aumentado sua produção em quase 30%. Quatro novas microrregiões passaram a integrar o grupo de destaque na produção nacional: Presidente Prudente (SP), São José do Rio Preto (SP), Sudoeste de Goiás (GO) e Uberaba (MG). A produção de laranjas manteve-se concentrada principalmente no estado de São Paulo, mas o G25 mudou. Em 2000, Araraquara, Jaboticabal e São José do Rio Preto eram as microrregiões que concentravam 25% da produção nacional. Houve declínio na produção dessas três microrregiões e, em 2023, Avaré, Bauru, Botucatu e São João da Boa Vista assumiram a liderança na produção. “As alterações da concentração espacial das áreas de produção estão muito vinculadas à incidência da doença do greening, o que tem causado perdas gradativas nos volumes produzidos nas regiões tradicionais e o crescimento em novas áreas”, observa o analista André Faria s, da Embrapa Territorial.

## PESQUISA IDENTIFICA NOVA ESPÉCIE DE INSETO QUE ATACA LAVOURAS DE CANA-DE-AÇÚCAR



Resistência de praga à ação de defensivos usados habitualmente levou produtores agrícolas a pedirem ajuda a estudiosos da Unesp. A descrição do “Mahanarva diakantha” e a análise do seu DNA são os passos iniciais para o desenvolvimento de substâncias capazes de neutralizá-lo, a fim de manter plantações a salvo. A cana-de-açúcar desempenha um papel central na economia

nacional, tendo gerado, em 2020, uma receita de cerca de US\$ 8,7 bilhões em exportações. Desde 2010, o Brasil produz cerca de 700 milhões de toneladas de cana por ano, destinadas a diversos fins. Somos o maior exportador de açúcar do mundo, mas a planta também é amplamente utilizada para a produção de etanol e para a geração de energia a partir da queima do bagaço. Dentre as espécies identificadas como cigarrinha-da-raiz, a *Mahanarva fimbriolata* e a *Mahanarva spectabilis* são as mais conhecidas por atacar as plantações. Entretanto, pesquisadores do Instituto de Biociências (IB) da Unesp em Rio Claro e da Pontifícia Universidade Católica do Rio Grande do Sul (PUCRS) descreveram uma nova espécie de cigarrinha, que já foi identificada em lavouras de cana-de-açúcar em todo o país. A descoberta foi publicada no *Bulletin of Entomological Research*, da

Universidade de Cambridge. O inseto tem se espalhado devido ao método mecanizado de colheita, que mantém a palha da cana no solo - prática benéfica para a conservação da umidade, mas que também favorece a proliferação da praga.

## ADESÃO AO PROGRAMA DE REGULARIZAÇÃO AMBIENTAL DAS PROPRIEDADES RURAIS VENCE EM 31 DE DEZEMBRO/25





O Sindicato Rural de Taquaritinga reforça a importância do cumprimento dos prazos legais estabelecidos pela legislação federal e estadual visando à regularidade ambiental dos imóveis rurais. De acordo com o artigo 29 da Lei Federal nº 12.651/2012, todos os imóveis rurais devem estar inscritos no Cadastro Ambiental Rural (CAR), ou seja, é obrigatório e pré-requisito para adesão a programas de regularização ambiental. No dia 31 de dezembro de 2025 encerra-se o prazo para adesão ao Programa de Regularização Ambiental (PRA) das propriedades rurais que possuem até 04 módulos fiscais. Por sua vez os imóveis com área acima de 04 módulos fiscais teve seu prazo encerrado em 31 de dezembro de 2023. A adesão ao PRA permite ao produtor regularizar seu imóvel com prazos diferenciados e acesso a benefícios legais importantes. Sendo o CAR a “certidão de nascimento ambiental” do sua propriedade, destacamos que ele possui várias etapas, inclusive devendo ser atualizado a cada alteração documental do imóvel rural. No momento de atualização das informações, é necessário que tenha alguém com pleno conhecimento sobre o imóvel, como localização, características agroflorestais, etc. Todas as Coordenadorias de Assistência Técnica Integral (CATI) do Estado de São Paulo prestam apoio visando à conformidade ambiental. Desta feita, o Sindicato orienta todos os proprietários rurais a buscarem informações e apoio para garantindo segurança jurídica para suas atividades.

## 13º SALÁRIO - PAGAMENTO DA 2ª PARCELA EM DEZ/25



A 2ª parcela do 13º Salário poderá ser pago até dia 19/12/2025. Lembramos que, para funcionários que estão trabalhando ha menos de 1 ano, o valor será proporcional ao tempo trabalhado. Aos empregadores que desejarem efetuar o pagamento do valor integral, o prazo é até 19/12/2025. Caso haja dúvidas, favor consultar o RH na sede do Sindicato Rural, falar com Larissa ou Inácio.

CURSOS DO SENAR A SEREM REALIZADOS NO MÊS DE DEZEMBRO/2025		
	Olericultura básica - Instalação da lavoura	01/12 e 02/12/25
	Monitoria na propriedade de turismo no meio rural	De 03/12 a 05/12 e 13/12/25



SINDICATO RURAL COMPLETA 23.300 LITROS DE ÓLEO DIESEL SORTEADOS ENTRE SEUS ASSOCIADOS



A 231ª edição do sorteio de 100 litros de óleo diesel ocorreu dia 18/11/2025, cujo ganhador foi o associado Ademar Yoshio Ogata, totalizando 23.300 litros em parceria com AUTO POSTO ELDORADO.

SORTEIO DE UM ALMOÇO AOS ASSOCIADOS

Nesse mês de Dezembro/25, o Sindicato Rural sorteou entre seus associados um almoço no Restaurante Mamma D'oro, cuja ganhadora foi a associada Maria Eliza Chiarotti Biondi.



O Sindicato Rural parabeniza os aniversariantes do mês de

**DEZEMBRO 2025**

JOÃO FRANCISCO KAPP	03/12
CATARINA FURLANI FORMICI	17/12
VERA NATALINA P. PAVARINA	18/12
SÉRGIO PINSETTA	23/12
NILTON NATAL LIBANORI	25/12
RODRIGO MOTTA VELLO	29/12

Receita Natalina

PAVÊ NATALINO DE PANETONE NO COPO (PRONTO EM POUCOS MINUTOS)



- INGREDIENTES
- 1 panetone (ou chocotone) em cubinhos
  - 1 caixinha de creme de leite
  - 1 caixinha de leite condensado
  - 1/2 xícara de leite
  - 1 colher (chá) de essência de baunilha (opcional)
  - Raspas de chocolate ou granulado (para finalizar)

- MODO DE PREPARO
1. Creme rápido: misture o leite condensado, o creme de leite, o leite e a baunilha até ficar bem lisinho.
  2. Monte os copinhos: coloque uma camada de panetone em cubinhos, molhe levemente com o creme, depois mais panetone e finalize com creme.
  3. Decore: jogue raspas de chocolate ou granulado por cima.
  4. Leve à geladeira por uns minutinhos só para ficar mais firme

**AUTO POSTO ELDORADO**  
TAQUARITINGA/SP

**[16] 3252-6710 • [16] 99799-6534**  
**Rua General Glicério, 7 - Centro**

